（第二版）（明治卅一年五月九日第三種郵便物認可）　臺灣日日新報　昭和十七年一月四日（水曜日）　第一萬五千三十四號　（一）

夕刊 臺灣日日新報
一月十三日
二部一錢 定価 月ぎめ
作者口位 入竹盛榮興業
地震二十三日丁卯時前後有感 気象 最低 最高 雨量
各地気温表

ジョホールに空中戰
敵機十六機を擊墜す
戰爆聯合 陸鷲新嘉坡大空襲

【東京發同盟至急報】大本營發表（十三日午後零時二十分）戰爆聯合の帝國陸軍航空部隊は昨十二日大編隊をもつて二回に亙りシンガポール飛行場を攻撃し多大の戰果を收めたりその狀況左の如し

正午頃攻撃せる部隊はジョホール上空にて敵バッファロー戰闘機十五機と遭遇激烈なる戰闘を交へ隊員にその十機を擊墜すると共に引續きテンガ飛行場を襲撃して飛行場諸施設を爆砕且つフレンハイム一機を擊墜したる後我が方全機無事歸還せり、更に同日午後二時頃攻撃せる有力なる一隊はエレンター上空に於て待避せんとする敵バッファロー戰闘機十機を發見直ちにこれに猛烈なる攻撃を加へその五機を確實に擊墜せりミナハサ激戰

プロ通信シンガポール發に依れば開戰劈頭十二日爆發の際セレター飛行場に於ける激戰は熾烈を極めたるが敵は我が陸鷲の爲に十數機を失ひ殘存機は全部ランゴール州にある模様なるが我が方は僅かにその一部を失つたるに過ぎず

神算精強の皇軍に
英軍全く兜を脫ぐ
米英の悲觀論愈よ濃し

【ベルリン十一日發同盟】マレー半島に於ける日本軍の快進撃振りはドイツでも驚嘆の的となつてゐるが、ベルリンに傳はつた英米筋の感想に依ると日本軍の驚くべき神算精強ぶりに對する驚歎的な賛辭が各方面に亙つてゐる、殊に日本航空隊が敵飛行場から早くも離陸して進撃に出て來るので、英陸軍部でも驚嘆の聲を放つてゐる、又英陸軍部は敵に壓迫された、又英陸軍部は敵に壓迫されて、敵の眼から見ても全く神出鬼没の感を與へてゐる、

神出鬼没の皇軍に
敵全く眩惑大混亂

【マレー戰線○○十二日發同盟】マレー西海岸戰線では十二日午前十一時三十分頃にクアラ・ルンプールに突入したがこれに先き立ち

英軍新陣地に退却
ネグリセンビラン州へ

【リスボン十二日發同盟】マレー戰線の皇軍クアラ・ルンプールを攻略した日本軍は敵軍を追撃して南進を續行、英軍は敵手に落ちた同市の飛行場を破壞して更に南方ネグリセンビラン州の首都スレンバンに新陣地を構へて頑強に抵抗を續けてゐるが、マレー半島西海岸の要衝マラッカ攻略も目睫の間に迫つてゐる、一方東海岸方面でも日本軍は着々戰果を擴大しつゝあり、

馬來上陸僅か一月
皇軍破竹の進擊
クアラ・ルンプール市突入までの經過

【東京發同盟】クアラ・ルンプール突入までの戰況は

制空權確保 マレー上陸部隊は去月八日早朝シンゴラ、タバルの敵上陸に成功するやクアラ・ルンプール、スンゲイパタニ、クワンタン、ジョンマリアン及びシンガポール軍港たるアラ・ルンプール、クラン、タンジョンマリムの敵飛行場を次々に占領、空陸協力の下に敵軍を南へ南へと追撃、僅か一月餘にして全マレー半島の要地を我が手に收めたのである、

大詔奉戴日 "醜"は誤り
府情報部通牒

府情報部では來る八日の大詔奉戴日について「鬼畜米英撃滅」といふ「醜」は「敵」に改めるやう各官廳に通牒した

蘭印政府公債慘落
亡命蘭國全く無權威

【サイゴン十二日發同盟】アリアプ通信シンガポール發に依れば開戰以來十二日發表迄の間にセレター飛行場と蘭印軍との間に激烈な戰闘が續いてゐる、十二日蘭印側は飛行機一機を失つた

濠洲軍飛行機
二機擊墜
メナド附近で

【ブエノス・アイレス十二日發同盟】バタヴィア來電、蘭印發表によれば十二日午後九時發表

一、昨十一日蘭印側はセレベス島北部メナヘサの上空に於て日本軍飛行機と交戰した

一、十二日蘭印側偵察機一機はメナド附近に於て日本軍の撃墜された

蘭領ボルネオ、タラカン港貯油所
米英軍の延命策す
蘭印の海空軍基地
至妙の一手 タラカン、メナド占領

【東京發同盟】蘭領ボルネオにてレー油田に次ぐ大油田を有するタラカン、メナド兩島は北部ボルネオの要衝であつたが此の兩地點の攻略は米英の戰略上如何なる影響を與へるか

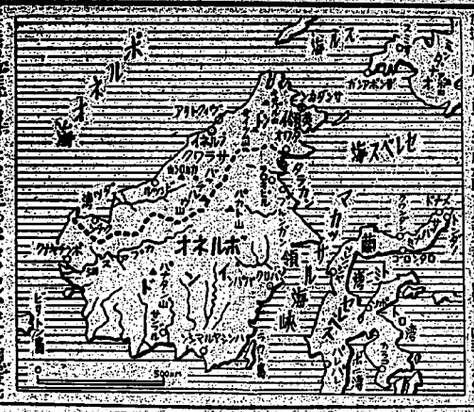

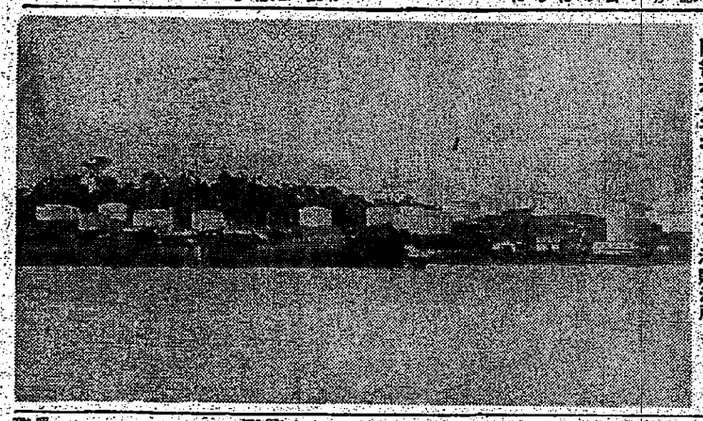

ミナハサ激戰

プロ通信シンガポール發に依れば開戰以來十二日發表迄の通りセレベス島上陸部隊と蘭印軍との間に激烈な戰が續いてゐる、十二日蘭印側は飛行機一機を失つた

ジョホールに空中戰
敵機十六機を擊墜す
戰爆聯合 陸鷲新嘉坡大空襲

【東京發同盟至急報】大本營發表（十三日午後零時二十分）戰爆聯合の帝國陸軍航空部隊は昨十二日大編隊をもつて二回に亙りシンガポール飛行場を攻撃し多大の戰果を收めたりその狀況左の如し

正午頃攻撃せる部隊はジョホール上空にて敵バッファロー戰闘機十五機と遭遇激烈なる戰闘を交へ隊員にその十機を擊墜すると共に引續きテンガ飛行場を襲撃して飛行場諸施設を爆砕且つフレンハイム一機を擊墜したる後我が方全機無事歸還せり、更に同日午後二時頃攻撃せる有力なる一隊はエレンター上空に於て待避せんとする敵バッファロー戰闘機十機を發見直ちにこれに猛烈なる攻撃を加へその五機を確實に擊墜せり

プロ通信シンガポール發に依れば開戰以來十二日發表迄の通りセレベス島上陸部隊と蘭印軍との間に激烈な戰闘が續いてゐる、十二日蘭印側は飛行機一機を失つた

神算精強の皇軍に
英軍全く兜を脫ぐ
米英の悲觀論愈よ濃し

【ベルリン十一日發同盟】マレー半島に於ける日本軍の快進撃振りはドイツでも驚嘆の的となつてゐるが、ベルリンに傳はつた英米筋の感想に依ると日本軍の驚くべき神算精強ぶりに對する驚歎的な賛辭が各方面に亙つてゐる、殊に日本航空隊が敵飛行場から早くも離陸して進撃に出て來るので、英陸軍部でも驚嘆の聲を放つてゐる、又英陸軍部は敵に壓迫された、又英陸軍部は敵に壓迫されて、敵の眼から見ても全く神出鬼没の感を與へてゐる、

神出鬼没の皇軍に
敵全く眩惑大混亂

【マレー戰線○○十二日發同盟】マレー西海岸戰線では十二日午前十一時三十分頃にクアラ・ルンプールに突入したがこれに先き立ち

英軍新陣地に退却
ネグリセンビラン州へ

【リスボン十二日發同盟】マレー戰線の皇軍クアラ・ルンプールを攻略した日本軍は敵軍を追撃して南進を續行、英軍は敵手に落ちた同市の飛行場を破壞して更に南方ネグリセンビラン州の首都スレンバンに新陣地を構へて頑強に抵抗を續けてゐるが、マレー半島西海岸の要衝マラッカ攻略も目睫の間に迫つてゐる、一方東海岸方面でも日本軍は着々戰果を擴大しつゝあり、

馬來上陸僅か一月
皇軍破竹の進擊
クアラ・ルンプール市突入までの經過

【東京發同盟】クアラ・ルンプール突入までの戰況は

制空權確保 マレー上陸部隊は去月八日早朝シンゴラ、パタニ上陸に成功するやクアラ・ルンプール、スンゲイパタニ、クワンタン、ジョンマリアン及びシンガポール軍港たるアラ・ルンプール、クラン、タンジョンマリムの敵飛行場を次々に占領、空陸協力の下に敵軍を南へ南へと追撃、僅か一月餘にして全マレー半島の要地を我が手に收めたのである、

大詔奉戴日 "醜"は誤り
府情報部通牒

府情報部では來る八日の大詔奉戴日について「鬼畜米英撃滅」といふ「醜」は「敵」に改めるやう各官廳に通牒した

蘭印政府公債慘落
亡命蘭國全く無權威

【サイゴン十二日發同盟】アリアプ通信シンガポール發に依れば開戰以來十二日發表迄の通りセレベス島上陸部隊と蘭印軍との間に激烈な戰が續いてゐる、十二日蘭印側は飛行機一機を失つた

濠洲軍飛行機
二機擊墜
メナド附近で

【ブエノス・アイレス十二日發同盟】バタヴィア來電、蘭印發表によれば十二日午後九時發表

一、昨十一日蘭印側はセレベス島北部メナヘサの上空に於て日本軍飛行機と交戰した

一、十二日蘭印側偵察機一機はメナド附近に於て日本軍の撃墜された

蘭領ボルネオ、タラカン港貯油所
米英軍の延命策す
蘭印の海空軍基地
至妙の一手 タラカン、メナド占領

【東京發同盟】蘭領ボルネオにてレー油田に次ぐ大油田を有するタラカン、メナド兩島は北部ボルネオの要衝であつたが此の兩地點の攻略は米英の戰略上如何なる影響を與へるか

ミナハサ激戰

プロ通信シンガポール發に依れば開戰以來十二日發表迄の通りセレベス島上陸部隊と蘭印軍との間に激烈な戰が續いてゐる、十二日蘭印側は飛行機一機を失つた

合成ベルト
動力傳動用ベルト
許可商工省 許可番号 第一四五号
發賣元
三省堂商事株式會社
雜貨部
東京 小石川區小石川町一の一
電話小石川(85)4103-4番
振替東京44548番
特徴 大大し 優良 堅牢 性能 力性 老化 性能 特殊 ゴム 及び 特殊 ゴム 及び 他の 化學 藥品 に 對し 絶大 なる 抵抗 力 を 有す
大五 抗張力 強化 に 就て

マツダランプ
新しい電球をお求めになるには！
寢電球をお持參にならねばならぬ事になりました。
マツダランプは壽命の長い事は勿論機械的震動に一番強い電球です其上消費電力量は2割お德です、
マツダランプこそ御取替の煩の尠い經濟的最優良電球です。
東京芝浦電氣株式會社 マツダ支社
B-6

病氣の回復を早める
ハバ
抵抗力強化に
國民皆券の、とき、一日も早く健康を取戻して生産力擴充の一役を擔へよう……
毎朝缺かさず、一一二粒のハリバを連用して、脂溶性のビタミンを充分に補給し療養を促進することです。
三共株式會社

ヤマタムセコイ
日本ナショナル金錢登録機
タイムヘヤ
出張販賣
工場を殖やさう計畫
最新型動力金錢登録機
ヨコ作業
出張販賣
株式會社 日本金錢登録機製作所大阪營業所
大阪市北區堂ビル 電話北五八九〇・五八八九番

決戰強壯藥
コレナラ痩躰も肥る
絨毛を蘇す菌
絨毛は仔牛の舌の表面にあるやうな小さい小さい毛のやうなもので、この絨毛が胃腸に密生してゐる間は健康であるが絨毛の數が減少したり絨毛の運動が鈍くなつたりすると消化吸收の作用が惡くなり榮養不良となつて體力が減退する。
無代贈呈 絨毛の健康狀態を知る方法を記したパンフレットを贈呈します。
服藥 食前又は食後に適宜服用。
新申込 一月末日迄に申込まれた方には特別割引
申込所 大阪市西區阿波座上通二ノ一
マルキイースト研究所

合成ベルト
動力傳動用ベルト
許可商工省 許可番号 第一四五号
發賣元
三省堂商事株式會社
雜貨部
東京 小石川區小石川町一の一
電話小石川(85)4103-4番
振替東京44548番
特徴 大大し 優良 堅牢 性能 力性 老化 性能 特殊 ゴム 及び 特殊 ゴム 及び 他の 化學 藥品 に 對し 絶大 なる 抵抗 力 を 有す
大五 抗張力 強化 に 就て

マツダランプ
新しい電球をお求めになるには！
寢電球をお持參にならねばならぬ事になりました。
マツダランプは壽命の長い事は勿論機械的震動に一番強い電球です其上消費電力量は2割お德です、
マツダランプこそ御取替の煩の尠い經濟的最優良電球です。
東京芝浦電氣株式會社 マツダ支社
B-6

病氣の回復を早める
ハバ
抵抗力強化に
國民皆券の、とき、一日も早く健康を取戻して生産力擴充の一役を擔へよう……
毎朝缺かさず、一一二粒のハリバを連用して、脂溶性のビタミンを充分に補給し療養を促進することです。
三共株式會社

ヤマタムセコイ
日本ナショナル金錢登録機
タイムヘヤ
出張販賣
工場を殖やさう計畫
最新型動力金錢登録機
ヨコ作業
出張販賣
株式會社 日本金錢登録機製作所大阪營業所
大阪市北區堂ビル 電話北五八九〇・五八八九番

決戰強壯藥
コレナラ痩躰も肥る
絨毛を蘇す菌
絨毛は仔牛の舌の表面にあるやうな小さい小さい毛のやうなもので、この絨毛が胃腸に密生してゐる間は健康であるが絨毛の數が減少したり絨毛の運動が鈍くなつたりすると消化吸收の作用が惡くなり榮養不良となつて體力が減退する。
無代贈呈 絨毛の健康狀態を知る方法を記したパンフレットを贈呈します。
服藥 食前又は食後に適宜服用。
新申込 一月末日迄に申込まれた方には特別割引
申込所 大阪市西區阿波座上通二ノ一
マルキイースト研究所

男女青年層を網羅
中核的推進者育成
皇民奉公會 訓練に重點指向

本年度内に一萬二千名

乙女挺身隊 桔梗クラブ

結成機運全島に澎湃

荒れ狂ふ荒鷲群
新鋭精強の戰車隊
皇軍に敵し難し英軍豪語空し

二十三年前の古戰場から
古藥莢五萬發發掘
新竹州 山の青年金屬回收に奉仕

椰子の葉で擔架進撃する我が快速部隊（マレー戰線にて）

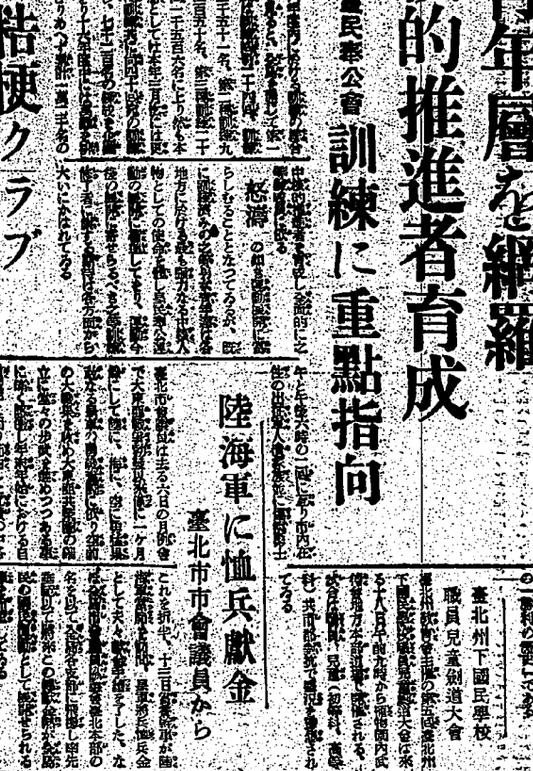

馬來の回教徒代表
日本軍の勝利祈願

進撃する皇軍機械化部隊（マレー戰線にて）

陸海軍に恤兵獻金
臺北市市會議員から

恤兵金に慰問袋に赤誠殺到
海軍武官府に

皇軍堂々の入城迎へ
萬感胸に迫り感泣
比島人も共に萬歳連呼

監禁生活を語る
マニラ在留邦人

【下】

大東亞戰爭展覽會
來月臺北市公會堂で開催

東京七百貨店で一齊蓋明け

皇軍入城の感激

皇軍入城の感激

敗將パウナルの强がり

大相撲春場所

一二國志
（赤壁の卷）
吉川英治作
矢野橋村畫

水稻の新品種
良質。多收性 強健。

不用地荒地日蔭出來る
十公斤七拾六圓の藥草

臺灣日日新報　第一五五十三十四號　（一）
（第二種）（明治一年一月五月九日第三種郵便物認可）　昭和十七年一月十四日（水曜日）

臺灣新民報

毎日夕刊　六頁共

インマリン　亜化クリーム

マレー破竹の南進
我が鐵牛部隊驀走
ネグリセンビラン州に進攻

【マレー戦線○○十二日發同盟】要衝クアラ・ルンプールを抜き敗走する敵を追撃中の○○鐵牛部隊はクアラ・ルンプール南方丘陵地帶を驀走、随所に敗敵を蹴躍四散せしめつつ十二日午後五時州境を突破しネグリセンビラン州に進攻した、敵は再び起ち直る氣力もなくマラッカ方面に向つて敗走を續けてゐる

州境の○○も目睫
マレー大平原　豪壯の大追撃戦

【マレー最前線クアラ・ルンプール十三日發同盟】中部マレーの新拠点線タンジョンマリムを突破してセランゴール平野に進出したマレー最大の要衝クアラ・ルンプールの占領は今や決定的となつた、一方ペラ州よりの西部海岸を北進した英印軍は十一日午後六時半中部マレー最大の要衝クアラ・ルンプールの占領を目指して南下を開始、ネグリセンビラン州境に向つて敗走する敵を追撃中の○○鐵牛部隊はクアラ・ルンプールを抜き敗走する敵を追撃中の○○鐵牛部隊はクアラ・ルンプール南方丘陵地帶を驀走、随所に敗敵を蹴躍四散せしめつつ十二日午後五時州境を突破しネグリセンビラン州に進攻した、敵は再び起ち直る氣力もなくマラッカ方面に向つて敗走を續けてゐる

陸鷲新嘉坡晝間爆撃
積亂雲衝いて大戦果

【東京發同盟】○○基地にて村上陸軍報道部員十三日發

シンガポール放送の報ずるところによれば、シンガポールは敵の執拗なる爆撃に曝されつゝあるが、我が陸鷲隊は連日連夜シンガポール島の敵軍事施設に対し猛爆撃を加へ

社説

火中の栗を拾ふ和蘭政府

蘭印喪失は和蘭王國の沒落

一

昨日政府は一昨十二日そうそうに、蘭印攻略に関する日本軍の作戦が、予定の如く進捗しつゝあることを発表した。和蘭の敗北については、既に開戦以来、幾度となく報ぜられたところであるが、今回の発表は、蘭印攻略作戦が、ほゞ終了に近づいたことを意味するものであり、従つて、蘭印喪失の最後的段階を、明瞭に物語るものである。

蘭印攻略作戦は、昨年一月十一日、メナド、ケンダリー、タラカン、バリクパパン、バンジエルマシン、パレンバン、クーパン、ポートダーウィンの各地に対する、一斉攻撃を以て開始されたのであるが、その後の経過は、ほゞ我が軍の予期した通りに進展し、既に、ボルネオ、セレベス、アンボン、スマトラ、ジヤワ等、蘭印の主要地域は、殆んど全部、我が軍の手中に帰したのである。

二

元来、蘭印は、和蘭三百年の植民地経営により、その富源を開発し、蘭印人民の福祉を増進するに、十分な力を蓄積してゐるはずであつた。しかも和蘭三百年の植民地経営は、蘭印人民の福祉を増進するよりも、むしろ、蘭印人民を搾取することに、その主眼があつたのである。

蘭印人民は、和蘭の搾取政策の下に、ひたすら、呻吟するばかりであつた。蘭印人民の和蘭に対する反感は、実に骨髄に徹するものがあつたのである。

蘭印人民の和蘭に対する反感は、和蘭の蘭印統治の根本方針に、重大な欠陥があつたことを、物語るものである。

和蘭の蘭印統治の根本方針は、蘭印を和蘭の植民地として、和蘭の利益のために、蘭印を搾取することを、唯一の目的としてゐたのである。

和蘭の蘭印統治の根本方針は、蘭印人民の福祉を増進することを、目的としてゐなかつたのである。

和蘭の蘭印統治の根本方針は、蘭印人民の福祉を増進することを、目的としてゐなかつたが故に、蘭印人民の和蘭に対する反感は、骨髄に徹するものがあつたのである。

蘭印人民の和蘭に対する反感は、蘭印人民の和蘭に対する協力を、全く期待し得ないものにしてゐたのである。

蘭印人民の和蘭に対する協力を、全く期待し得ないものにしてゐたことは、蘭印の防衛力を、著しく弱体ならしめてゐたのである。

蘭印の防衛力が、著しく弱体であつたことは、蘭印喪失の最後的段階を、極めて速かならしめたのである。

三

しかも和蘭三百年の植民地経営により、蘭印人民の福祉を増進し、蘭印人民の和蘭に対する反感を緩和することに、ひとり失敗のみでなく、和蘭は、蘭印人民の和蘭に対する反感を、一層激化する努力を、積み重ねてゐたのである。

蘭印人民の和蘭に対する反感を、一層激化する努力を、積み重ねてゐたことは、蘭印の防衛力を、著しく弱体ならしめてゐたことと、相俟つて、蘭印喪失の最後的段階を、極めて速かならしめたのである。

四

蘭印喪失の最後的段階を、極めて速かならしめたことは、和蘭の蘭印統治の根本方針に、重大な欠陥があつたことを、物語るものであるが、和蘭の蘭印統治の根本方針に、重大な欠陥があつたことは、和蘭の植民地経営の、全般に亘つて、見出すことが出来るのである。

和蘭の植民地経営の、全般に亘つて、見出すことが出来る欠陥は、和蘭の植民地経営が、和蘭人の利益のために、蘭印人民を搾取することを、唯一の目的としてゐたことである。

和蘭の植民地経営が、和蘭人の利益のために、蘭印人民を搾取することを、唯一の目的としてゐたことは、和蘭の植民地経営が、蘭印人民の福祉を増進することを、目的としてゐなかつたことである。

和蘭の植民地経営が、蘭印人民の福祉を増進することを、目的としてゐなかつたことは、和蘭の植民地経営が、蘭印人民の和蘭に対する反感を、激化することを、目的としてゐたことである。

和蘭の植民地経営が、蘭印人民の和蘭に対する反感を、激化することを、目的としてゐたことは、和蘭の植民地経営が、蘭印の防衛力を、著しく弱体ならしめることを、目的としてゐたことである。

和蘭の植民地経営が、蘭印の防衛力を、著しく弱体ならしめることを、目的としてゐたことは、和蘭の植民地経営が、蘭印喪失の最後的段階を、極めて速かならしめることを、目的としてゐたことである。

和蘭の植民地経営が、蘭印喪失の最後的段階を、極めて速かならしめることを、

臺北州學徒奉公隊
あす晴れの結成式
學徒一萬六千名參加

青年學徒奮起の秋（とき）

一、結隊式　臺北州學徒奉公隊の結隊式は十四日午前十時から臺北市榮町臺北州廳前廣場に於て擧行される筈になつてゐたが、當日は朝來の雨天の爲め、午後一時から第二會場に於て擧行することになつた

一、參加人員　臺北州學徒奉公隊の參加人員は一萬六千名で、臺北市學徒奉公隊は臺北第一中學校、臺北第二中學校、臺北第一高等女學校、臺北第二高等女學校、臺北工業學校、臺北商業學校、臺北高等學校豫科、臺北帝國大學豫科、臺北師範學校、臺北高等農林學校、臺北醫學專門學校、臺北高等商業學校、臺北第三高等女學校、臺北第一高等女學校、臺北第二高等女學校、臺北第一師範學校、臺北第二師範學校、臺北第一工業學校、臺北第二工業學校、臺北第一商業學校、臺北第二商業學校、臺北第三商業學校、臺北第一農業學校、臺北第二農業學校、臺北第一農業學校、臺北第二農業學校、臺北第一水產學校、臺北第二水產學校、臺北第一藝術學校、臺北第二藝術學校、臺北第一藝術學校、臺北第二藝術學校、臺北第一藝術學校、臺北第二藝術

大東亞戰爭一周年

大東亞戰爭一周年を迎へて

大東亞戰爭一周年を迎へて

大東亞戰爭一周年を迎へて